

2月の上志段味自治会だより

1 消火器も老化します

水回りや屋外に設置された消火器は、本体下部より腐食が進むことがあり、消火薬剤噴射時に圧力に耐えられず、消火器本体がロケットのように飛んでしまい、負傷することもあります。ご承知のように消火器内にはあらかじめ圧力がかけてあり、総務省資料では年間平均4回発生しています。(守山消防署資料より)

したがって、消火器の設置場所として風通しがよく、目につきやすい場所。風雨にさらされる場所やガスコンロなど高温になる場所には設置しないでください。

更に、老朽化した消火器はリサイクルシステムの活用をしてください。消火器取扱店等の窓口で引き取りが可能です(有料)。またホームセンターでも1本購入すると、無料で引き取りサービスもあります。詳しくは名古屋市消防局の資料でご確認ください。



2 健康マージャン・・毎週・水曜日開催



昨年末から始まった「生き生き・かみしだみ健康マージャン」は、上志段味学区地域福祉推進協議会の主催、学区保健環境委員会と上志段味ゆるサボが協力し開催しています。毎回新メンバーが増え大盛況で、休憩時のお茶代200円が必

要ですが、午前9時30分から11時30分までの2時間、ゲームの話はもちろんですが、老若男女問わず地域の交流の場となっています。参加には特別な申し込みの必要はありませんので、お気軽にご参加ください。今後の開催日は、2月21、28日、3月6、13、20、27日です。公民館まで足を運んでください。



3 地域の防犯カメラが捜査に協力

地域住民宅の塀に、今年1月貨物自動車衝突。運転者は住民に報告することなく、また事故を警察へ届けず立ち去りました。住民の方は警察署に被害届を提出、警察署の依頼で自治会が設置している防犯カメラ映像を提供しました。画像録画状況も良好で捜査に役立ったとの報告でした。

地域皆様のご了解をいただき地域に設置した防犯カメラが、有効に働いています。

4 登半島地震の災害義援金募金を行います

能登半島地震で被災された皆さま、心よりお見舞い申し上げます。上志段味自治会は、今後開催予定の行事で義援金箱を用意し受け付けます。集まった義援金は、日本赤十字社などを通して被災地へお届けします。皆様のご協力お願いいたします。

5 親子で QQ（救急）講習会を開催

1月26日上志段味公民館にて、ゆるさぼ×守山消防署志段味出張所のコラボ企画「親子で QQ 講習会」が開催されました。上志段味在住のママさんと小さな子どもたちが集まり、心肺蘇生法と AED の使い方、誤嚥などによる窒息時の応急手当てなどを学びました。消防職員さんに積極的に質問をされるママさんたちからは「いざという時は我が子を守るぞ」という意気込みと想いが感じられました！。来月にも第2回目の開催を予定していますので、今回参加できなかった方はぜひご参加ください。



詳細は上志段味自治会 LINE 公式アカウントよりお知らせします。

6 「災害時の母親と子どもの心のケア」のお話



2月8日、上志段味学区子育てサロン「る・こぴん」では、愛知県立大学の牛島先生より「災害時の母親と子どもの心のケア」のお話がありました。2011年3月11日の東日本大震災当時、福島で2歳のお子さんを育てていたママさんと zoom で今回繋がることができ、リアルな体験談を聞くことができました。39組もの親子が参加し、「震災発生時でもできるだけ子どもといつも

通り遊ぶ時間を作る」、「自家用の車のガソリンは、半分以下になったらすぐ満タンにする」などのアドバイスに真剣に聞き入っていました。

----- 地域のお知らせコーナー《3月》 -----

◇子育てサロン「る・こぴん」

3月14日（木）10：30～11：30 @上志段味公民館ホール

※4月、5月は「る・こぴん」お休みします。

◇無料スマホ教室

3月8日（金）10：00～11：30 @上志段味公民館ホール

◇かみしだみ健康ひろば

3月15日（金）10：00～11：30 @上志段味公民館ホール

◇親子で QQ（救急）講習会

3月21日（木）10：00～11：30 @上志段味公民館ホール

◇生き生き健康マージャン

3月6、13、20、27日（水）9：30～11：30 @上志段味公民館ホール

令和6年2月18日

上志段味学区区政協力委員会（2月定例会）

2月6日（火）に開催された守山区区政協力委員協議会の内容等について、この学区に関係することなどを中心に報告させていただき、情報等の共有を図りたいと思います。その他参考事項も併せて報告します。

I 犯罪・交通事故発生状況、消防情報

○ 犯罪の発生状況

自動車盗の被害が相変わらず多く、守山警察署管内にあっては、昨年1年間に45件発生している。「特に、上志段味地区は多発傾向にあり、パトカーなどによる警戒も強化していますが・・・」と個別報告を受けたところです。傾向としては、1月から3月まで、それと12月に集中しており、十分な防止対策が求められています。

何故、上志段味で自動車盗が多いのかについては、警察は、

- ・ 守山区の一番奥で、周りを他の市町村に囲まれている
- ・ 比較的道路が四方に整備されており、逃げやすい
- ・ 多くの住民が転入者であり、隣近所とのつながりが希薄ではないかなどと分析しているようです。

自動車盗被害防止のポイントは、「時間」と「音」です！

なお、自動車関連窃盗に関する有力情報提供者には、最大10万円の報奨金が支払われます。車の近くで不審な動きをしている人物を見かけたら、躊躇なく110番通報を！

○ 交通事故の発生状況

名古屋市内においては、1月18日から2月3日までの間に交通死亡事故が5件発生しています。守山区白山地内では、1月21日午後7時前に、交差点を右折する普通乗用車（60代男性）と直進してくる大型バイク（20代男性）が衝突する事故が発生し、バイクの運転手が亡くなっています。

事故原因の詳細は分かりませんが、いずれにしても、一人ひとりの心掛けが悲惨な交通事故を無くすことに繋がります！

○ 消防情報

1月中、守山区内においては3件の火災が発生しており、うち2件は放火の疑いがあるようです。また、区内の救急出動は939件（1日30件余）となっており、相変わらず救急隊員は多忙を極めているようです。

3月1日（金）から同月7日（木）までの7日間、「春の火災予防運動」が実施されます。

「火を消して 不安を消して つなぐ未来」（全国統一防火標語）

2 老人クラブの活動支援について

高齢者の生きがい施策を推進するため、老人クラブは様々な活動を行なっています。ただ、全国的な傾向でもありますが、少子高齢化の時代にも係わらず、クラブ数、会員数の減少に歯止めがかからない状況となっているようで、ここ守山区においても、5年前と比べてクラブ数は7割に、また会員数では6割弱まで減少しています。

今回、老人クラブへの加入を呼びかけるチラシを組回覧していただくこととしましたが、会議においては、行政の積極的な関与を求める意見や、そもそも「老人クラブ」の名称そのものが時代遅れのイメージがあり、もっと今様な名前に変更しイメージチェンジを図るべきだとの意見等もありました。

3 コミュニティーセンターにおける指定管理料について

いわゆるコミセンに関することですので、直接上志段味には関係ないものの、参考までに簡単に説明をしておきます。

現在、守山区には21の学区があり、うちコミセン（〇〇会館を含む）が19学区に、コミセンに準ずる施設が1学区、また公民館は上志段味だけとなっています。

コミセンは、土地はそれぞれ地元の所有であるものの、建物は名古屋市の所有物となっているため、建物の維持管理、運営はそれぞれ地元の連絡協議会などに委託をしています。したがって、施設の管理、運営に係る経費などに対しては、名古屋市から委託料等として「指定管理料」あるいは「管理運営補助金」の名目で年間80万円程度の交付を受けています。ただし、公的な施設であるコミセンにあっては、利用基準が厳しく定められています。

今回、議題となったのは、昨今の光熱水費等の値上げに対応するため追加負担を名古屋市が行なうとする内容でした。

会議の席上、私から「上志段味公民館は、確かに自治会所有の土地に自前で公民館を建設し、自主的に管理・運営を行なっているとは言え、公民館を使っでの活動は、他のコミセンと全く変わりがなく、住民のコミュニティーの場として大いに役立っている。ならば、管理・運営に係る経費への何らかの助成があっても良いのでは？」と区役所に質問を投げかけました。

これに対して、「委託といった形態でない以上、現行の制度においてはできません。」との予想通りの返答でした。ただ、この問題は、今後色々な場面で関係してくることもあり、関心を持っていただければと思います。

4 その他

○ 守山警察署より感謝状の受領

上志段味自治会にあっては、青色回転灯を装備した自動車による自主防犯パトロールを実施しております。

この度、こうした長年の活動に対して「安全で安心できるまちづくりに大きく貢献」されたとして、守山警察署より感謝状が贈られました。これを励みとして、なお一層防犯活動に力を入れていこうと決意を新たにしたところです。

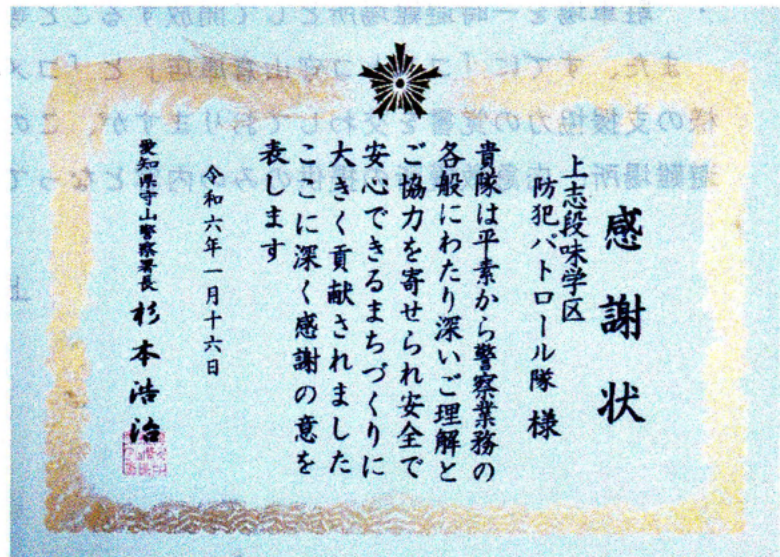

ただ、上志段味学区の青色防犯パトロール隊は、現在30名ほどの有志で活動していますが、ご多分に漏れず、隊員の3分の2は70歳代の高齢者が占めているため、パトロール当日、健康上の理由などから欠席される場合などもあり、活動にも支障が生じてきているのが現状です。

そこで、皆さんにお願いですが、こうした活動にご理解をいただき協力していただける方を募集しています。運転免許証の保有者であれば、年齢、性別は問いません。また、「午前中ならオーケー」などと言ったご希望も考慮してローテーションを組んでいます。各地区の自治会長にご連絡ください。

活動は、週2回（午前11時から、午後3時から、又は午後7時からの3パターンのいずれか）のペースで、原則3名の青パト乗車で学区内を約1時間ほどかけて巡回しており、月に一回程度当番が回ってくる頻度です。

○ 大規模災害時における地域と事業所との支援協力について

見出しの支援協力に関して、株式会社パローと上志段味・志段味東学区防災安心まちづくり委員会との間で、令和6年1月26日、覚書を締結しました。

対象となる店舗は「パロー志段味店」で、支援協力の内容としては、

- ・ 店舗等を一時避難所として提供すること
- ・ 店舗において、被災者に対し、電源、水道水、トイレなどを可能な範囲で提供すること
- ・ 店舗において、被災者に対し、テレビ・ラジオなどで知りえた災害概要の状況を可能な範囲で提供すること
- ・ 駐車場を一時避難場所として開放すること等となっています。

また、すでに「コストコ守山倉庫店」と「コメリ名古屋中志段味店」とも同様の支援協力の覚書を交わしておりますが、この二店舗にあっては、一時的な避難場所、応急救護所の提供のみの内容となっています。

上志段味学区区政協力委員会
委員長 西村

2024 こども用品

おゆずりしたいもの、
持ってきてください!

おゆずり会

まだまだキレイで使えるのに、子どもが遊ばなくなったおもちゃ。
いただきもので大切にしていたけど、サイズアウトして着なくなった子ども服。
そんな子育て用品を必要とする方へお譲りするイベントです。

★ お持ち込みの日時 ★

3/1 金 & 3/2 土
10:00~12:00 13:00~15:00

受付場所 上志段味公民館

対象となるもの

育児用品や子ども服、おもちゃなど

★ 自分がもらう立場になった時、もらってうれしいもの

★ 次に使う人が喜んでくれそうなもの

↓ 当日9:45~優先入場できる!



サクスチケット
お渡しします!

詳しくは裏面へ! →



おゆずり
の
日時

3/3 日 10:00~13:00

Take free!

※ サクスチケットをお持ちの方は9:45~優先入場できます

会場 上志段味公民館 ホール

もちもの

ゆずってもらったものを持ち帰るためのエコバッグ・スリッパ





おねがい



おゆずり会は、不用品処分の場ではありません。

「自分がもらう立場になった時、もらってうれしいもの」

「次に使う人が喜んでくれそうなもの」をお持ち込みください。

詳しくは『おゆずり会サイト』をよくご確認の上、ご検討をよろしく申し上げます。

おゆずり会サイト

<https://www.kamishidami.net/oyuzuri2024>



※イベント中止・延期などの場合はWEBサイトおよび上志段味自治会LINEにてお知らせします。

OK



持ち込みOKのもの

- 数回しか着ていないきれいな服、よそゆき着、おゆずりできる状態の普段着
- ベビーカー、ベビーベッドなど大型品、大型玩具、抱っこ紐、子ども服飾品、おもちゃなど

お持ち込みのルールは、『おゆずり会サイト』で詳しくご案内しています。
お持ち込みの際は、必ずご確認ください。

NG



持ち込みNGのもの

- 壊れているもの・汚れのひどいもの・ほつれているもの・着古したもの(毛玉の多いもの・よれているもの)
- 肌着、水着(ラッシュガードはOK)、よだれかけ、おむつ、おしゃぶり、哺乳瓶などの衛生用品 *未開封品はOK
- 絵本・ぬいぐるみ・布団類・スイマーバ
- ミルク・離乳食などの食品
- 食器など



大型品のお持ち込みをご希望の場合は、事前にLINE公式アカウントよりご連絡ください。

*大型品に限り、おゆずり先のなかったものは引き取りをお願いします。

上志段味自治会
LINE公式アカウント
@055bakko



おゆずり基準チェックリスト (こども服編)

品目	引き取り基準	チェック欄
こども服	1. 目立つ汚れがないこと。	<input type="checkbox"/>
	2. ほつれがないこと。	<input type="checkbox"/>
	3. 毛玉やヨレがないこと。	<input type="checkbox"/>
	4. ボタン・ファスナー等がしっかり止まる・閉まること。	<input type="checkbox"/>
靴	1. 目立つ汚れがないこと。	<input type="checkbox"/>
	2. 部品(インソール)等に不足がないこと。	<input type="checkbox"/>
	3. ほつれがないこと。	<input type="checkbox"/>
	4. マジックテープ・紐等に問題がないこと。	<input type="checkbox"/>
帽子	1. 目立つ汚れがないこと。	<input type="checkbox"/>
	2. ほつれ、穴がないこと。	<input type="checkbox"/>
	3. 毛玉がないこと。	<input type="checkbox"/>
靴下・ミトン	1. 未使用であること。	<input type="checkbox"/>

- 『数回しか着ていないきれいな服・よそゆき着』と『おゆずりできる状態の普段着』は分けてお持ち込みいただけると助かります。
- ホームクリーニング済みのきれいな状態で、できれば、それぞれサイズごとに分けてお持ち込みをお願いします。
- その他、左記に類似するこども用品は、左記引き取り基準に準じます。チェックリストを確認の上、お持ち込みください。
- 他のおゆずり品のチェックリストはウェブサイトから印刷できます。

おゆずりするのに相応しくないと主催者側で判断した場合は、当日会場に並べないことがありますのでご了承ください。

ゆずり先のなかったものは主催者側で処分する場合があります。リユースショップなどで買い取ってもらった場合は、売上をゆるさばの活動資金とさせていただきます。

かみ しだみ 健康ひろば

みんなで楽しく、ヨボヨボ予防！



ボッチャをやってみよう

初めてでも大丈夫♪
わいわい楽しくボッチャ体験！

年齢、性別、障がいのあるなしにかかわらず、
すべての人が一緒に楽しめるスポーツです。

協力：スポーツ推進委員



対象

誰でもOK! お気軽にご参加ください!

日時

2024年3月15日(金) 10:00~11:30

会場

上志段味公民館ホール

持ち物

室内シューズ / 飲み物(水分補給用)

参加無料
申込不要

今後の開催予定日

毎月第3金曜日

2024

4/19 5/17 6/21 7/19



そもそも フレイル ってなに??

「フレイル」とは、加齢によって気力と体力が徐々に落ち、
要介護の一步手前になっている状態のこと。放っておく
と、すぐに介護が必要になってしまいます。

早く気がついて予防することで、健康な状態に戻ることが期待できます!

なごやかクラブ守山

老人クラブ会員募集

人生100年時代に おける老人クラブの役割

集いは、人生を楽しくします。

集いは、心の支えとなります。

集いは、健康長寿に貢献します。

老人クラブは皆さんの加入をお待ちしています。

お問合せ先

守山区老連事務局(守山区役所福祉課内)



市老連のホームページ

URL <https://www.nagoyarouren.com>

TEL 052-796-4607

データは語る…『老人クラブの活動は、健康長寿の秘訣』

老人クラブは、「健康づくり」の担い手

日本老年学的評価研究の調査から、老人クラブの活動は高齢者の健康にプラスの影響を与えることが明らかになりました。

- ◆ 笑いのある生活が健康にプラス⇒老人クラブは、仲間と一緒に笑いがある。

【高齢者約 21,000 人の調査】

笑いの頻度が「ほぼ毎日」の人と比べ、「ほとんどない」人は脳卒中を有する割合が 1.6 倍、心疾患は 1.2 倍高い傾向にあった。「笑い」が健康的な生活に欠かせないことを示唆。

- ◆ 運動は仲間とすると健康にプラス⇒老人クラブは、みんなでスポーツや体操を実施。

【高齢者約 13,000 人を 4 年間追跡した調査】

スポーツのグループに参加して運動を週 1 回以上行っている人と比べて、グループに参加せずに運動を週 1 回以上行っている人は 1.29 倍、要介護認定に至りやすい。

- ◆ 地域での交流への参加は健康にプラス⇒老人クラブは、集いと活動の場。

【高齢者約 2,400 人を 5 年間追跡した調査】

自治体内で月に 1 回程度行われている高齢者サロンに参加している人たちは、参加していない人と比べて、要介護になる比率が約半分に抑制されていた。

- ◆ 人との交流が多いと健康にプラス⇒老人クラブは、人と会う機会が増える。

【高齢者約 12,000 人を 10 年間追跡した調査】

10 年前に「同居以外の他者との交流」が「毎日頻繁」だった人と比べて、「月 1～週 1 回未満」の人々は、その後、1.39 倍、認知症を伴う要介護認定に至りやすい。

- ◆ 地域組織への参加は健康にプラス⇒老人クラブは、地域の高齢者組織。

【24 の自治体の 175 小学校区の後期高齢者約 3 万人を対象とした調査】

町内会や老人クラブなどの地域組織への参加率が高い小学校区ほど、認知症リスクの高い高齢者が少ないという関連が浮かび上がった。

- ◆ 地域で役割を担って長生きしよう⇒老人クラブは、役員に長生きのごほうび。

【地域組織に参加している 65 歳以上の高齢者約 1 万人を約 5 年間追跡した調査】

地域組織内の通常メンバーと比較して、役員(会長、世話役、会計など)の死亡リスクはおよそ 12%低いことがわかった。

地域の防災リーダーの活動について

能登地方地震の概要（気象庁情報）

1. 発生日時 令和6年1月1日 16時10分
2. 地震の規模等 最大震度7（志賀町、輪島市） マグニチュード7.6
3. 人的被害等 死者241名 避難者数13,535名（内閣府発表）

今回の能登半島地震のような大規模な災害が発生した直後は、行政による救助・支援の「公助」に限界がある為、自分の命は自分で守る「自助」地域で助け合う「共助」が非常に重要となります。その活動の中核となるのが、災害対策委員や自主防災会長など、地域の防災リーダーの皆様です。

災害対策委員をはじめとする地域の防災リーダーには、**自主防災組織、災害救助地区本部、避難所管理組織**といった地域の役割があります。

そこで名古屋市では地域の防災リーダーの皆様の為に、災害発生時の初動期における地域防災活動について学べる、便利なリーフレットとシート及び動画が作成されています。

☆発災時どうする？地域の防災リーダーの活動

地域の防災リーダーとなる方が、災害発生時にどのような初動をとるべきなのか、災害に備えてどのようなことをしておくべきかといったことを簡潔にまとめたリーフレットです。



☆名古屋市 地域の防災リーダー 初動対応シート 解説動画

リーフレットを基に、各組織の標準的な活動例や、組織間の連携ポイント等をより詳しく整理したシートです。初動対応の流れを分かりやすくした動画も作成されています。



QRコードから名古屋市のHP
の該当ページにアクセスできます。

※PC サイトでも確認ができます。

「初動対応シート 名古屋」と検索して下さい。

志段味エリアでの学区イベントとの防災コラボ

1. 夏まつり <防災に触れてもらう>

(1) 吉根夏まつり



他にもパンタグラフジャッキを使用した救出訓練を実施しました。

(2) 上志段味夏まつり



(3) 下志段味夏まつり



放水体験待ちの子供たちで大行列

2. 志段味西コミセン祭り <防災に触れてもらう>



柴田委員長も放水体験！

3. 各種団体イベント <各世代の方々に知ってもら、体験してもら>

(1) 下志段味ふれあい行事



北野市議も放水!



ラジオ体操も参加!

(2) 志段味東学区ウォーキング大会



4. 各学区防災訓練 (体験型) <体験して学ぶ>

上志段味防災訓練



他にも起震車体験や煙道体験、AED講習、防災物品の展示、重機などの車両展示を行いました。

5. 地域防災協力事業所での防災イベント <事業所と地域が一体となって学ぶ>



コストコ守山店と地域住民と一緒に防災訓練を行うことができました!

老朽化消火器の 破裂事故発生!!

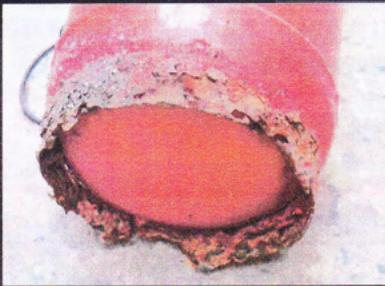

⚠️ 腐食・老朽化した消火器

水回りや屋外に設置された消火器は、本体下部より腐食が進むことがあります。溶接部とその周辺や層状はく離の腐食などが代表的な下部の腐食です。下部の腐食により、消火薬剤噴射時に圧力に耐えられず、消火器本体がロケットのように飛んでしまい、負傷することがあります！



同様の事案が年平均4回発生 総務省資料より

蓄圧式と加圧式の違い

圧力計あり：蓄圧式

消火器本体の容器内にあらかじめ圧力がかけられていて、その圧力(常時、約0.7~0.9MPa)を示す圧力計が上部に取り付けられています。

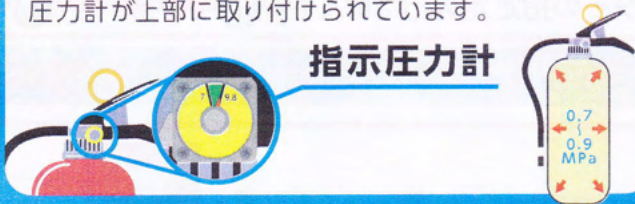

圧力計なし：加圧式

消火器の中に加圧用の小さなガスボンベが入っていて、レバーを握ることでガスボンベに穴を開け、その圧力(約1.0~1.5MPa)により消火薬剤が放射されます。

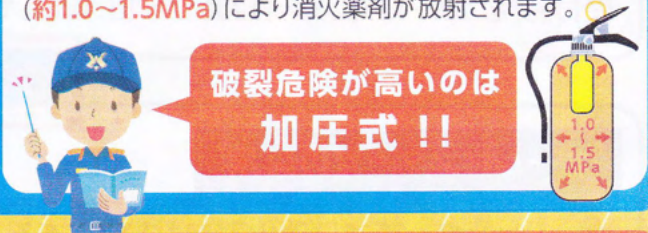

消防法令に基づいて設置されている消火器は
**新規格の消火器を
設置しなければなりません。**
(令和3年12月31日までは、特例で旧規格の消火器を設置することができます。)

新規格と旧規格の相違点

- ・適応火災のマークが国際規格化
- ・標準的な使用期限の表示の義務付け
- ・住宅用消火器か否かの表示の義務付け など

適応火災のマーク



消火器の正しい設置場所は？

- できるだけ風通しがよく、目につきやすい場所に設置してください。
- 雨風にさらされる屋外に設置する場合には、必ず格納箱等に入れて水滴を防いでください。
- 台所の流し台や洗面所付近など、水がかかりやすく湿気の多い所や、ガスコンロやストーブの近くなど、高温になる所には設置しないようにしてください。



老朽化した消火器の処分方法は？

廃消火器リサイクルシステムの活用

消火器の安全なリサイクルを推進するための新システムで、どのメーカーの消火器でも各地域にある消火器取扱店等（リサイクル窓口）に、廃棄する消火器を持ち込むか、自宅まで引き取りを依頼し処分することができます。（どちらも有料）

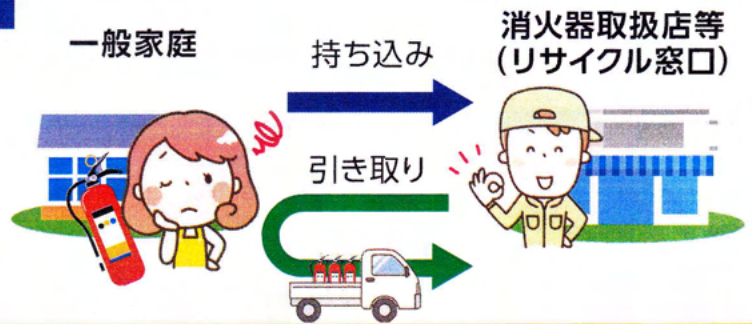

名古屋市守山区の廃消火器取扱店（リサイクル窓口）

中部消防設備株式会社	守山区瀬古東一丁目1234番地	052-758-4567
株式会社名工社	守山区守山三丁目1番12号	052-792-8001
株式会社エスケーサービス社	守山区元郷一丁目1309番地	052-798-6305
昭和防災株式会社	守山区脇田町108番地	052-798-5258

「ゆうパック」を利用した家庭用の消火器の回収・リサイクル

問合せ先: 0120-822-306 (エコサイクルセンター)

受付時間: 10~12時、13~17時 (土、日、祝日、センターの指定定休日は除く)



※令和5年1月13日現在 6,270円 (税込)

ホームセンターでの交換

ホームセンター等では消火器を1本購入すると、無料で1本古くなった消火器を引き取るサービスを行っているところもありますので、各ホームセンターにお問合わせください。



名古屋市守山区内ホームセンター
アント、カインズ、ロイヤルホームセンター、コメリ、ホームプラザナフコ 取扱可能

詳しくは、お近くの消防署予防課までお問合せ下さい。

千種消防署 764-0119	東消防署 935-0119	北消防署 981-0119	西消防署 521-0119
中村消防署 481-0119	中消防署 231-0119	昭和消防署 841-0119	瑞穂消防署 852-0119
熱田消防署 671-0119	中川消防署 363-0119	港消防署 661-0119	南消防署 825-0119
守山消防署 791-0119	緑消防署 896-0119	名東消防署 703-0119	天白消防署 801-0119





春の

3月1日(金)～3月7日(木)



火災予防運動

『火を消して 不安を消して つなぐ未来』

【令和5年中の守山区火災発生状況】

令和5年度 全国統一防火標語

<発生件数>	R5年中	R4年中	前年比
火災件数	45	49	-4
建物	30	29	+1
車両	6	6	±0
その他	9	14	-5

建物火災の割合が増えています！
住宅用火災警報器を設置しましょう！
また、定期的に点検をしましょう！！

<原因>	R5年中	R4年中	前年比
放火	15	9	+6
こんろ	9	8	+1
電気器具	8	5	+3
たばこ	1	4	-3
その他(不明含む)	12	23	-11

【点検方法】

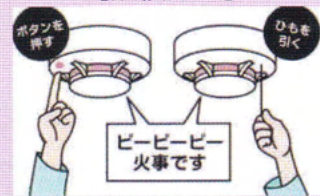

令和5年の守山区の火災件数は昨年より4件減となりました。

原因は、放火、こんろが上位となっております。特に放火火災は年末にかけて急増しました。

この春の火災予防運動に合わせて、改めて火災予防に留意をお願いいたします。

放火

- 家の周りに燃えやすいものを置かない
- センサーライト等で家の周りを明るくする
- 物置や車庫にはカギをかける
- 地域ぐるみで注意しあう



こんろ

- 火をつけたまま離れない
- 火を使用するときは衣服に着火しないように気を付ける
- こんろやグリルは定期的に掃除し、安全装置付きの機器を使用する。



シン ザダ ザクラ

ヤエベニシダレをはじめとする
約1,000本のサクラが園内を彩ります。

まつり

2024年
3.30土
4.14日
9:00 - 16:30

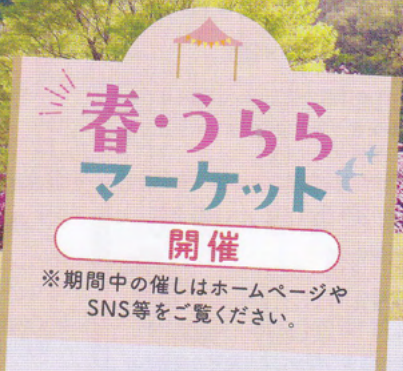

春・うらら

2024 3.1金 - 4.14日

※月曜休園、ただしシダレザクラの開花状況に合わせて臨時開園する場合があります。

3月から4月にかけて、順次園内を彩るウメ、スモモ、アーモンド、モモ、ナシの花をお楽しみいただけます。



ウメ
2月中旬～3月中旬



スモモ
3月中旬



アーモンド
3月中旬～下旬



モモ
3月下旬～4月上旬



ナシ
4月上旬～中旬

他にも楽しいイベントがいっぱい！詳しくは裏面をチェック！

※イベント内容は天候や社会情勢などにより、変更あるいは中止になる場合がございます。

シダレザクラまつり期間中は駐車場が有料になります

ただし、シダレザクラの開花状況により駐車場の有料期間が変更になります。

開花情報、駐車場の有料期間、臨時開園日などについては、東谷山フルーツパークホームページやSNS等でご確認ください。

ホームページ



Instagram



X (旧Twitter)



お問い合わせ

東谷山フルーツパーク TEL (052) 736-3344

9:00～16:30 ※休園日:月曜(休日と重なった場合はその直後の平日)

駐車料金
1回につき

普通自動車 650円
大型車 1,200円

自動二輪・原付 150円

● 周辺に駐車場はありません。東谷山フルーツパーク駐車場をご利用ください。
● 期間中は周辺道路が大変混雑しますので、お出かけには公共交通機関をご利用ください。

春・うらら 2024 3.1(金) - 4.14(日)

Instagram写真コンテスト

東谷山フルーツパークの春を感じる写真を撮って、「#東谷山フルーツパーク」「#春うらら2024」のハッシュタグを記載の上、Instagramにアップしてください。優秀作品には景品を進呈します。

開催期間 3月1日(金)~4月14日(日)

前回の入選作品



#東谷山
フルーツパーク
#春うらら2024

参加無料 各日先着20名



園内ガイドツアー ※雨天中止

開催日 3月10日(日)・17日(日)・24日(日)

時間 13:30~(所要時間1時間)

集合 本館ロビー

園内の見どころやフルーツの豆知識などを、フルーツパーク職員がご紹介しながら各所を回ります。

ウメ・スモモの受粉体験

参加無料

開催日 3月2日(土)・3日(日)

9日(土)・10日(日)

時間 10:30~11:30 ※雨天中止

場所 ウメ園など

詳細は園内掲示板でお知らせします

※天候や開花状況により中止になる場合があります。

フルーツふれあいDay

開催日 3月16日(土)

クラフトマーケット、ワークショップなど

大道芸 ※雨天中止

開催日はSNS等でお知らせします。

わくハピキッズ 未来プロジェクト

※雨天中止

開催日 3月17日(日)

ハンドメイド販売、ワークショップなど



【主催】さくらいろプロジェクト

“あそべ〜る水族館”

(一部有料)

初登場!



開催日

4月13日(土)・14日(日)

不思議な生きもの達がやってくる!

【協力】合同会社みずみずランド



ドクターフィッシュ



ネコザメタッチ

※登場する生きものは変更の場合あり

農産物等の販売

開催日

3月23日(土)~

4月14日(日)

※出店者の都合により変更の場合あり



マルシェいちごまつり

イベント期間中は毎日いちごがお買い得!

※入荷状況により販売時間が変更になる場合があります。



春・うららマーケット

開催日 3月23日(土)・24日(日)

3月30日(土)~4月14日(日)

キッチンカー、物販の出店などを予定



フルーツパークマルシェ

営業時間 9:00~15:30 (フルーツパークのみ15:00まで)

新鮮なくだものや野菜のほか、カットフルーツ、ジュースなどを販売! お得情報はSNS等でご案内します。



花より団子パフェ ¥600



いちごパフェ ¥600



数量限定

白いいちごパフェ ¥800



カットフルーツ ¥500

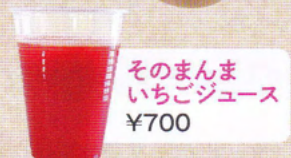

そのまんまいちごジュース ¥700



フルーツパークテラス

営業時間 11:00~15:30 (ラストオーダー 15:00) ※土日は10:30~

植物や果実をイメージしたナチュラルテイストの空間でお食事やデザートをお楽しみいただけます。



いちごの森のパフェ ¥1,500



りんごのパンケーキ ¥1,000



いちごタルトセット ¥900



春うらら弁当 ¥1,200

※シダレザクラまつり期間限定販売



(マルシェ・テラス)シダレザクラまつり期間中は16:00まで営業します。(ラストオーダーは15:30)

入園料無料

ただし、「世界の熱帯果樹温室」は下記の入館料が必要です。

入館料 大人300円
市内在住65歳以上の方100円
中学生以下無料

とうごくさん 東谷山フルーツパーク

指定管理者:(公財)名古屋みどりの協会

〒463-0001 名古屋市守山区大字上志段味字東谷2110

TEL (052) 736-3344 FAX (052) 736-2660

駐車場あり(シダレザクラまつり期間中は有料)

<https://www.fruitpark.org/>



交通機関

- JR中央本線・愛知環状鉄道「高蔵寺駅」下車、南口より南へ徒歩25分
- ゆとりーとライン(ガイドウェイバス)「大曽根」発「高蔵寺」行き「東谷橋(とうごくばし)」バス停下車徒歩15分
- 市バス 地下鉄 藤が丘駅「藤が丘」発「東谷山フルーツパーク」行き 終点下車徒歩13分

第 37 回

春

の



志

段

ビ

オ

味



トー

竹 細 工 まい箸づくり

インペーダー風作り
材料費 400 円 30 枚限り

草そりすべり

河川パトロールカー展示

プ

で

持ち物: エントリーシート

飲み物・帽子・タオル・軍手

参加費: 小学生以上 300 円(保険料含む)

あ

そ

ぼ

う

!!

2024 年 3 月 9 日 (土曜日)

雨天中止

受付: 9 時 30 分~

開村: 10 時~12 時ころ

問い合わせ: 土岐川・庄内川流域ネットワーク事務局

TEL: 090-1097-8894 (オオムラ)

実施、または中止のお知らせは NPO 法人土岐川・庄内川サポートセンターのホームページにアップします。 <https://www.tokishonai-sc.org>

志段味ビオトープ案内図



エントリーシート

氏名	年齢	氏名	年齢

- ・ご記入いただいた個人情報につきましては、管理責任者を定め、紛失や漏洩が発生しないように努めます。
- ・ご記入いただいた個人情報は統計資料を作成し夏、春の「志段味ビオトープであそぼう」を行う際の参考にす
る為に利用します。
- ・ご記入いただいた個人情報は上記の利用目的のみに使用し、第三者に提供することはありません。
- ・ご記入いただいた個人情報の取り扱いに関するお問い合わせにつきましては、下記までご連絡ください。

主催/土岐川・庄内川流域ネットワーク
 協力/国土交通省 庄内川河川事務所 後援/名古屋市教育委員会
 お問い合わせ：土岐川・庄内川流域ネットワーク事務局

090-1097-8894 (オオムラ)



河川基金 本取組は、公益財団法人 河川財団による
 河川基金の助成を受けています。

しだちくだより

名古屋市志段味地区会館



回 覧

令和6年 2月号

志段味地区会館

〒463-0003

名古屋市守山区下志段味

一丁目1401番地

☎052-736-4767

新年度が近づいてきました・・・！

志段味地区会館のお部屋をご利用し、

新しくサークル・教室を始めませんか？

体育室・和室

第1集会室・第2集会室・実習室・茶室

午前	10:00~12:30
午後1	13:00~15:30
午後2	15:30~18:00
夜間	18:30~21:00

2時間半ずつ
ご利用できます！

利用料金はお部屋ごとに異なります。

まずは使いたいお部屋の空室状況をチェック！

ホームページ、または当館へお問い合わせください。

※電話での仮予約は行っておりません。

窓口にてお支払いと申請書にご記入いただき、申込完了です。

お気軽にご相談ください☆



ホームページはこちら！ X(旧ツイッター)も更新中！ →@SHIDACHIKU

HP: <https://shidami.chikukaikan.website/>